البناء
السنة السادسة / السبت / 7 شباط 2015 / العدد 1704
Sixth year / Saturday / 7 February 2015 / Issue No. 1704

هذه الصفحة

لم تعد وسائل التواصل الاجتماعي عالماً افتراضياً فحسب، يعيش من خلاله الناس حياة افتراضية عبر شاشة، يقرأون عبارات لا منطق لها. فالأزمات والثورات والآراء الفاعلة والناشطة لا تجد وسيلة أسرع من انتشارها عبر هذه الوسائل. آراء الشارع العام ومواقف السياسيين والناشطين والفنانين عبر «فايسبوك» و«تويتر» و«يوتيوب» و«واتس أب» وغيرها من وسائل التواصل، موضوع حديثنا في هذه الصفحة.

إعداد: فدى دبّوس
للتواصل: fedadabbous@gmail.com

«رخص البنزين»!

مع كلّ انخفاض في سعر صفيحة البنزين، نلاحظ تهليلاً من نوع خاص من قبل الناشطين. فبسبب غلاء المعيشة وارتفاع الأسعار في كلّ شيء، نجد اللبنانيّ يهلل لأيّ انخفاض مهما كان بسيطاً، وإن كان الأمر يختصّ بالبنزين. التهليل عادة يكون من خلال بضع تغريدات، لكن الانخفاض المستمرّ دفع بالناشطين إلى إطلاق «هاشتاغ» منوّع شارك فيه أكثر من مليونيّ مغرّد. «الهاشتاغ» الجديد عنوانه «رخص البنزين»، وحمل عدداً من التغريدات التي تختلف في ما بينها من حيث المضمون. فمن المغرّدين من فرح لهذا الانخفاض، ومنهم من وجده عادياً في ظلّ الغلاء الذي يعاني منه معظم الشعب اللبناني. في حين وجد ميشال مطران أن الانخفاض في سعر البنزين يعني «مشاوير أكثر»، وبالتالي حوادث سير أكثر.

ABCd KATAYA @kataya_abd 5m
قد ما #رخص_البنزين_بس في ناس بيفضل سعرها أرخص من البنزين

Michel Moutran @MichelMoutran 19h
#رخص_البنزين_بس رح تزيد مشاوير الشباب يعني إحصائيا إحتمال #الحوادث رح يزيد !

مريم جواد @coolmaster18 20h
#رخص_البنزين_بس كهربا اغلى
مي اغلى
عيشة اغلى
علم اغلى
صحة اغلى
أكل اغلى
المواطن ارخص شي بهاليلد

Abbass Jaafar @AbbassJaafar1 20h
#رخص_البنزين_بس الشعب رخص أكتر

«مكملين»!

بدأ «الهاشتاغ» بكلمة واحدة، ولم تحدّد الجهات التي أطلقته، لكن سرعان ما تحوّلت هذه الكلمة إلى «ترند» عبّر من خلاله آلاف الناشطين عمّا يجول في ذهنهم من أفكار وآراء وكلمات. فإلى أين يريد أن يمضي الشعب اللبناني؟ وإلى أين يريد هؤلاء الشبّان إكمال طريقهم؟ أسئلة كثيرة تدور في ذهننا لكنّها سرعان ما تنجلي فور قراءة التغريدات والتعليقات. فمن المغردين من هو مكمل طريقه ضدّ الإرهاب، ومنهم من سيكمل مسيرة زعيم له أو سياسيّ معروف. ومنهم من سيكمل الطريق على درب المقاومة. كلمات كثيرة عبّرت عمّا في خاطر كلّ ناشط مهما اختلف انتماؤه السياسيّ ومهما تنوّعت طرق تفكيره. لكن ما اتّضح في النهاية، أن كلّ ناشط من هؤلاء، يريد أن يمضي في طرق خاصّة به، وهنا نلاحظ شدّة الانقسام والاختلاف.

«الهاشتاغ» لم يحتو على مسيرة كلّ شخص فحسب، بل أيضاً يشمل سخريات من بعض السياسيّين لا سيما جعجع والجميّل. وهنا عدد من التغريدات.

alsoultah_al_5 @alsoultah_5 2h
ب 6 شباط سنة 1984 بلشت الانتفاضة لاسقاط اتفاق 17 ايار للمعاهدة مع اسرائيل
وبعدنا #مكملين pic.twitter.com/

Rita Saad @RitaSaad_L 18h
على نهجّ وطريق الشهداء #مكملين المسيرة .. مسيرة العز والفخر والنصر والصمود والثبات

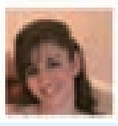
مريم جواد @coolmaster18 19h
#مكملين كفوات لبنانية بالتعامل مع اسرائيل هيك وصاهم بطبير

Ahmad M. Yassine @Lobnene_B_ 19h
#مكملين عالكم مليون دولار اللي بخزينة الدولة وما لحقّوا ياخدوهم، مكملين بإهانة القضاء ومهزلة المحكمة الدولية

لحظة اختراق طائرة حربية حاجز الصوت

وثّق ناشط اختراق طائرة «F/A-18C» حاجز الصوت، وذلك أثناء انتظاره وعدد من العسكريين مرور الطائرة السريع أمام حاملة طائرات، إذ أمسك هؤلاء بهواتفهم المحمولة لرصد الحدث. وبينما كان الجميع يترقبون اللحظة التاريخية، ظهرت الطائرة من الأفق لثوانٍ معدودة، ثم عادت إلى الأفق الذي احتضنها مجدّداً.

حقق هذا الفيديو إقبالاً كبيراً في الإنترنت، إذ اقترب عدد مشاهداته من 2.4 مليون مرة، علما أنه رُفع في بداية الشهر الفائت.

عنوان الفيديو: لحظة اختراق طائرة حربية حاجز الصوت
لمشاهدة الفيديو الذهاب إلى الرابط التالي:
http://arabic.rt.com/news/773236

لوح تزحلق ولكنه للطيران فقط

تناقل نشطاء تسجيل فيديو التقط في حديقة عامة، يظهر فيه شاب وهو يحمل لوحاً للتزحلق، وهذا أمر طبيعي في مكان كهذا، ليتبيّن أن اللوح مصمّم ليحلق في الهواء، ما أثار فضول من كانوا قربه.

فقد تعمد الشاب لفت انتباه البعض من حوله مباشرة، وذلك بأن طلب منهم مراقبته وهو يرتفع باللوح عن الأرض، لتحديد مدى ارتفاعه عن سطح الأرض.

بين متعجّب ومتحفظ، بدأ مَن يقف حول الشاب بمشاهدة هذا الإستعراض، ليفاجأ الجميع باللوح السحري الذي حمل صاحبه وارتفع لمسافة ربما تعادل قدماً واحدة.

يذكر أن اللوح الطائر في هذا الفيديو عبارة عن مقلب بحسب ناشر الفيديو، ولكن هناك شركات تعمل فعلاً على إنتاج ألواح مشابهة.

عنوان الفيديو: لوح تزحلق ولكنه للطيران فقط
لمشاهدة الفيديو الذهاب إلى الرابط التالي: http://arabic.rt.com/news/773223

لقطات اقتنصت أنسب لحظات للحياة في شوارع نيويورك

نشر المصوّر الأميركي برايان ستوكلي، عبر حسابه على «إنستغرام»، صوراً للحياة في شوارع نيويورك حيث يقطن. اقتنص فيها أنسب اللحظات، باستخدام هاتف «آيفون» فقط.

ويقول ستوكلي: «أتجول هنا وهناك، تلفت نظري لحظات تأتي كالمفارقة، فأسرع لاحتجازها قبل أن تفرّ مع الزمن والمارة، بعضها جيّد والآخر حزين، وبعضها سيّء، حاولت أن أنشر فقط ما رأيته يستحق».

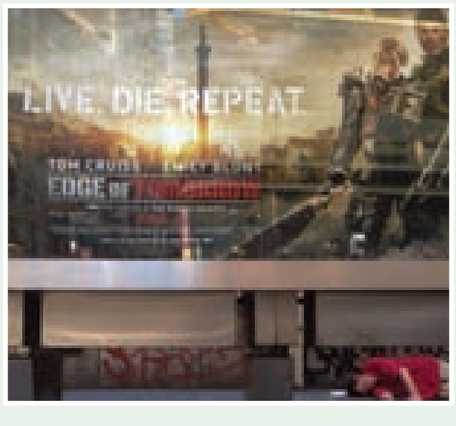

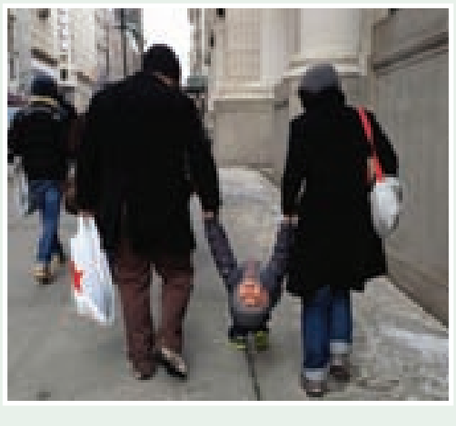

إزالة الاحتقان

بدأت أولى النتائج العملية لحوار حزب الله وتيار «المستقبل» بطريقة تفاعلية واضحة، من خلال إزالة الشعارات السياسية والحزبية في بيروت والمناطق. وتبيّن في العاصمة أن معظم الشعارات أزيلت في الأيام الماضية، وخلت شوارع عين المريسة ورأس بيروت وحي اللجا وزقاق البلاط وصولاً الى الطريق الجديدة، من الصور والأعلام. وفي سياق متصل، واصلت شرطة بلدية الغبيري عملها في إزالة التعدّيات والمخالفات من على الأرصفة والطرقات.

وفي طرابلس، أشرف محافظ الشمال رمزي نهرا، يرافقه رئيس بلدية المدينة نادر غزال، وقائد منطقة الشمال الاقليمية لقوى الامن الداخلي العميد محمود عنان، وقائد سرية طرابلس العميد بسام الأيوبي، ورئيس مفرزة استقصاء الشمال الملازم نبيل عوض، على تنفيذ القرار الصادر عن المحافظ، والقاضي بإزالة كل الاعلام والصور والشعارات السياسية والحزبية.

اعتبر البعض أن هذه هي أولى الإيجابيات والتي ربّما تساعد على التخفيف من حدّة الطائفية والعصبية السياسية لدى البعض. في حين سخر آخرون من الأمر معتبرين أنه أمر عاديّ وليس مهمّاً جداً. وبين المعارضة والموافقة تنوّعت التعليقات على وسائل التواصل الاجتماعي واختلفت بين ناشط وآخر.

Diyaa Chams
3 hrs
عقد ضهنا___ بعد ازالة الأعلام والصور العربية___ كنت رايحة عالشياح لقيت حالي بطريق الحديدة___
هههههههههههههه

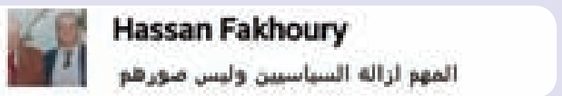
Hassan Fakhoury
المهم ازالة السياسيين وليس صورهم

Fatmeh Ammar
والله مني عم بتصور انو صرلنا بكا صور ، كيف بدنا نستدل عليي العاوين ، مني بضيع ، هههههههه على راي زياد ، كنا عن عامود العامود نصير بشركة الكهربا

Post

يعتبر هذا الأمر من الأمور الجيّدة ومن أولى الخطوات الفاعلة للقضاء على العصبية الطائفية والسياسية بين الأفراد. لكن هل يمكن لهذه الخطوة فعلاً إلغاء الحساسيات بين الأفراد؟ وهل ولدت الحساسيات فقط من هذه الشعارات؟

هي فلسطين وتبقى!

يبدو أن الانتقادات الموجّهة لمحطة «إم تي في»، لا يمكن أن تنتهي مع كل خبر يخصّ رسم خريطة لبنان وفيها الحدود مع فلسطين المحتلة. ليست المرّة الأولى التي تنسى القناة في قسم الأخبار الخاصّ بها أن «إسرائيل» لا وجود لها على الخريطة، وأنها ليست دولة، فالاعتراف برسم حدود باسمها يعني الاعتراف بوجودها وهو أمر لا يمكن قبوله على الإطلاق.

الدكتور بسّام رجا كتب تعليقاً خاصاً على صفحته يحكي عن ترسيم الحدود وكتابتها على الخريطة بطريقة غير مقبولة وطنياً، وهو الأمر الذي نرفضه جميعنا. الفكرة لا تتعلق ببضعة أحرف تكتب على الشاشة، فالأزمة أكبر من ذلك بكثير، إنها قصة وجود وقضية لا يمكن السكوت عنها أو حتى تجاهلها. ربّما يجد بعض ممن نسيوا قدسية القضية الفلسطينية الأمر عادياً، لكنّنا لن نقبل أبداً بالاعتراف بـ«إسرائيل».

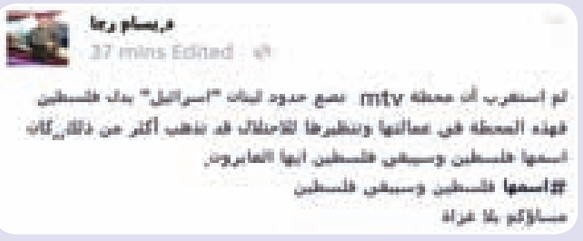
بسام رجا
37 mins Edited
لم استغرب أن محطة mtv تضع حدود لبنان "اسرائيل" بدك فلسطين فهذه المحطة في عمالتها وتنظيرها للاحتلال قد تذهب أكثر من ذلك، كان اسمها فلسطين وسيبقى فلسطين ايها العابرون.
#اسمها فلسطين وسيبقى فلسطين
مساؤكم بلا غزاة

Maysaa Kh
طبعا اسمها فلسطين و ستبقى فلسطين ... مساؤك سعيد دكتور

Aysha Abolail
نعم فلسطينين ولن تبقى لاجلين
مساؤك فلسطيني ينتظر نصر أكيد

«داعش» يخطّط لخطف سيّاح من لبنان!

تناقل الناشطون عبر وسائل التواصل الاجتماعي خبراً ورد على بعض المواقع الإلكترونية عن الإستخبارات الألمانية مفاده: «حذّرت وكالة الاستخبارات الألمانية من أن تنظيم داعش بالتعاون مع جبهة النصرة وتنظيم أنصار المقدس المصري، سيعمل على اختطاف سيّاح خليجيين من بيروت وعمّان وشرم الشيخ وبعض الأراضي المصرية، وسيستهدف بشكل رئيس السيّاح السعوديين الذين تقدّم بلادهم تسهيلات لقوات التحالف ضدّ داعش». وحذرت الوكالة بحسب المعلومات التي رصدتها، من أنه ستكون هناك إعدامات مروّعة على شاكلة ما حدث للطيار الأردني الكساسبة، بحق السعوديين الذين سيُأسرون.

هذا الخبر أثار الرعب في نفوس الناشطين الذين لم يجدوا ما يعبّرون به عن الغضب الذي يعتريهم لمجرّد إمكانية حدوث الأمر. وحتى الآن، لم تثبت صحّة الخبر ولم يُنفَ. لكنّ مجرمين خطرين كعناصر «داعش» يمكنهم فعل أيّ عمل همجيّ.

Elissar Hamze
5 Feb at 5:44pm
Zain KW LTE 8:35 AM 91%
الإستخبارات الألمانية: داعش تخطط لخطف سياح خليجيين من بيروت وشرم الشيخ
00:52 2015/02/05
Like 18k Tweet 0
(BBC) – حذرت وكالة الاستخبارات الالمانية من أن تنظيم داعش بالتعاون مع جبهة النصرة وتنظيم أنصار المقدس المصري سيعملون على اختطاف وأسر سياح خليجيين من بيروت وعمان وشرم الشيخ وبعض الأراضي المصرية وستستهدف بشكل رئيسي السياح الكويتيين والسعوديين الذين تقدم بلدانهم تسهيلات لقوات التحالف ضد تنظيم الدولة الاسلامية في العراق والشام.
وحذرت الوكالة حسب المعلومات التي رصدتها أنه ستكون هناك إعدامات مروعة على شاكلة ما حدث للطيار الأردني الكساسبة ستتم

«زيزي والموز»... انحطاط فنّي!

للمرّة الأولى، نرى إجماعاً كبيراً على مواقع التوصل الإجتماعي لرفض الانحطاط الفنّي الذي وصلنا إليه اليوم. فـ«زيزي والموز» ما عادت كلمات عاديّة، بل أصبحت حديث الساعة. «زيزي» فنانة لا نعرف من أيّ كوكب هبطت، أرادت تمجيد الموز بالغناء له، ويا له من غناء. انحطاط فنّي، سخافة وتفاهة، انحلال في القيم والمبادئ والكثير الكثير من الكلمات التي لا يمكنها أن تصف مستوى الانحطاط الذي نواجهه عند بعض الفنانات والفنانين اليوم.

زمن الفنّ الجميل انتهى منذ فترة طويلة. الغريب، هذه الضجّة الإعلامية التي أثارتها «زيزي»، ويبدو أنها اتّبعت مبدأ «خالف تعرف» لتُشهر نفسها، فمن كثرة الفنانات الخاليات من الفن أرادت «زيزي» أن تتميّز عنهن، فأدّت أغنية مبتذلة بطريقة منفّرة، وما استغرباه فعلاً، الحديث عن إمكانية استضافة هذه الفنانة في أحد البرامج التلفزيونية، إمّا للسخرية عليها أو لمحاولة فهم «محاولتها الفنية» الهابطة هذه.

ميسون حمزة
5 Feb at 4:18pm Edited
الانحطاط الوطني
بتحب لبنان؟ ايه حب صاحبتي_
زيزي..... الوحيدة القادرة على دحر ظاهرة "داعش"
زيزي – هو يحب اكل الموز 2015 | النسخة الاصلية
اغنية زيزي – هو يحب اكل الموز 2015 اغنية زيزي...
youtube.com

Hanady Hassoun
لا تعليق يليق بعزيزتي
حتى الدهشة لم يعد لها مكان

Rajaa Hassoun
شي بالغرف الأسف

Post

مهما يكن، فإننا لا يمكن إلّا وأن ننفر من هذا المستوى المنحدر فنياً الذي وصلنا إليه اليوم، ونتوقّع الأسوأ...