السلام والوحدة يبحثان عن الفوز الأول في كأس الاتحاد الآسيوي

يبحث السلام زغرتا عن الفوز التاريخي الأول له عندما يستضيف الوحدة السوري اليوم في الجولة الثانية من منافسات المجموعة الأولى لكأس الاتحاد الآسيوي.

ومُني السلام بخسارة قاسية أمام مضيفه الوحدات الأردني (1–5) في انطلاق مشواره، فيما تلقى الوحدة خسارة أمام النهضة العماني 1–2. ويلعب النهضة مع الوحدات اليوم أيضاً.

وتبدو معنويات الفريق اللبناني بقيادة المدرب بيتر مندرتسما مرتفعة بعدما ابتعد نسبياً من دائرة الهبوط إلى الدرجة الثانية في البطولة المحلية إثر فوزه على الصفاء، وأبدى الفريق جاهزية لخوض اللقاء ويسعى لاستغلال عاملي الأرض والجمهور إلى جانب حماسة اللاعبين لا سيما المهاجم الأرجنتيني لوكاس غالان والمدافع التشيكي بتر تراب والسوري طه دياب فضلاً عن المحليين الجيدين مثل عمر عويضة والحارس محمد دكرمنجي.

ويتطلع الوحدة الدمشقي في المقابل إلى تحسين مساره غداة الخسارة أمام النهضة، ويضمّ الفريق نخبة من اللاعبين المحليين لكنه سيفتقد إلى محمود خدوج بداعي الإيقاف كما تهدّد الإصابة مشاركة محمد قطايا.

ويستضيف النهضة العماني الوحدات الأردني ضمن المجموعة ذاتها. ويطمح كل من الفريقين إلى كسب نقاط المباراة والبقاء في الصدارة لأن الفائز منهما سيقترب كثيراً من بلوغ الدور الثاني. وعلى رغم المركز المتأخر الذي يقبع فيه النهضة في الدوري العماني، فإنه انتفض في الأسابيع الماضية وتقدم خطوات مهمة في الترتيب وحصد 7 نقاط في آخر ثلاث مباريات.

في المقابل، فإن الوحدات المتمرّس في البطولة والذي يشارك فيها للمرة الثامنة فإن طموحاته كبيرة ليس من أجل تصدر المجموعة فحسب، إنّما من أجل المنافسة على اللقب لأنه يملك الإمكانات التي تؤهّله لذلك في ظلّ مجموعة العناصر الدولية التي يزخر بها الفريق.

وفي المجموعة الثالثة، يلعب الجزيرة الأردني مع الشرطة العراقي والحد البحريني مع وادي نيص الفلسطيني. وفرض التعادل نفسه على مواجهتي الجولة الأولى للجزيرة مع وادي النيص 1–1 والحد مع الشرطة 2–2.

يشارك الجزيرة للمرة الأولى في البطولة، ويسعى إلى استثمار عاملي الأرض والجمهور حيث يلعب على ملعب مدينة الملك عبدالله الثاني في عمان لتحقيق فوزه الأول، كما يؤكد مديره الفني عيسى الترك، الذي اعتبر المواجهة صعبة لكنها ليست مستحيلة، مؤكداً ثقته بقدرة لاعبيه على تقديم الأفضل على رغم الاعتراف بقوة الفريق المنافس وتطلعاته هو الآخر لنيل نقاط المباراة.

ويعتمد الجزيرة على المحترفين البرازيل فرانكو والسوري جهاد الباعور، إضافةً لكوكبة من اللاعبين المحليين في مقدّمهم الحارس أحمد عبد الستار ولؤي عمران وأحمد سمير وعبد الهادي المحارمة وعمر مناصرة ومحمد العزة وأحمد الزغير. ويحتل الجزيرة المركز الثالث في الدوري الأردني برصيد 28 نقطة بفارق 6 نقاط عن الوحدات المتصدر و3 نقاط عن الرمثا الوصيف.

من جانبه، يشارك الشرطة العراقي للمرة الثالثة في البطولة، وقد وصل إلى عمان بصفوف مكتملة بقيادة مدربه المصري محمد يوسف. ويضم الشرطة غالبية لاعبي المنتخب العراقي الذي أحرز أخيراً المركز الرابع في نهائيات كأس آسيا في أستراليا، حيث يبرز منهم محمد حميد ومحمد قاصد في حراسة المرمى، سلام شاكر، مهدي كريم، أكرم جاسم، أمجد كلف، عمار عبد الحسين، كرار محمد وعلاء عبد الزهرة. ويحتل الشرطة صدارة المجموعة الثانية في الدوري العراقي برصيد 29 نقطة من 9 انتصارات وتعادلين، ولم يعرف للخسارة طعماً في البطولة المحلية حتى الآن.

وتستكمل الجولة الثانية الأربعاء، فيلعب في المجموعة الثالثة أهل التركمانستاني مع الاستقلال الطاجيكستاني، وأربيل العراقي مع القادسية الكويتي، وفي المجموعة الرابعة، يلعب الجيش السوري مع النجمة اللبناني والكويت الكويتي مع الرفاع البحريني.

مدرب السلام يحثّ لاعبيه على تفادي الأخطاء

شدد الهولندي بيتر مندرتسما المدير الفني لفريق السلام زغرتا اللبناني على ضرورة تفادي الأخطاء التي ارتكبها فريقه في مباراته الأولى أمام الوحدات الأردني، فيما توقع مدرب الوحدة السوري محمد شريف أداء أفضل لفريقه بعد خسارته المباراة الافتتاحية أمام النهضة العماني في مسابقة كأس الاتحاد الآسيوي لكرة القدم.

وجاء ذلك في المؤتمر الصحافي، الذي عقد أمس، في مجمع زغرتا الرياضي (ملعب السلام) في المرداشية في زغرتا، قبيل المباراة التي ستجمع بين الفريقين، وبحضور رئيس نادي السلام الخوري اسطفان فرنجية وأعضاء الإدارة، وحشد من الإعلاميين.

في البداية تحدّث المسؤول الإعلامي لنادي الوحدة السوري بشار محمد، فشكر إدارة السلام زغرتا، والمنظمين على حسن الاستقبال والضيافة، متمنياً النجاح للفريقين في مباراة اليوم.

ثم تلاه المدير الفني لنادي الوحدة محمد شريف قائلاً: «مباراة الثلاثاء ستكون أفضل من المباراة التي خاضها الفريق أمام النهضة، والتي تعب فيها اللاعبون جسدياً قبل المباراة لأن الرحلة إلى عمان كانت صعبة للغاية، ولم يُتح للفريق الاستراحة والاستعداد بشكل كامل، على عكس ما يحصل اليوم حيث الفريقُ بكامل جاهزيته للمواجهة مع السلام بطل كأس لبنان».

وتمنى شريف الفوز لنادي الوحدة في مباراته، لأن الفوز يعطيه فرصة التأهل، وهو هدف كل فريق في هذه المسابقة. مؤكداً أن «السلام زغرتا فريق عريق، كان يستحق نتيجة أفضل أمام الوحدات، لولا بعض الأخطاء التي حصلت في الدفاع، معتبراً أن المباراة ستكون صعبة للغاية ضد السلام بين جمهوره».

أما كابتن الفريق السوري ماجد الحاج قال: «لا إصابات في صفوف الوحدة، إنما الفريق بكامل جاهزيته لمواجهة السلام».

وتحدّث مدرب نادي السلام زغرتا بيتر مندرتسما عن استعدادات الفريق للقاء، مشيراً إلى أنها «ستكون مباراة مهمّة بالنسبة إلى مسيرة النادي، وإن هدفنا الوحيد هو الفوز بالنقاط الثلاث للمباراة كي نستطيع الاستمرار، بخاصة وأن الفريق خسر مباراته الأولى». واستطرد مندرتسما: «تمّت معالجة الأخطاء التي وقع فيها الدفاع في مباراته الأخيرة ضدّ الوحدات، نأمل أن لا تحصل أخطاء في هذا اللقاء».

وأضاف مندرتسما: «لقد شاهدت مباراة الوحدة الأخيرة، وهو فريق ممتاز ولديه خبرات واسعة ومهارات فردية، والمباراة ضدّه لن تكون سهلة، ونحن مستعدون جيداً وهدفنا الفوز من أجل التأهل والاستمرار في البطولة».

أما قائد السلام جان جاك يمين فتمنى أن يفوز السلام ويكسب نقاط المباراة حتى يستطيع الاستمرار في البطولة.

بعثة الجيش السوري إلى لبنان

توجهت بعثة فريق الجيش السوري أمس إلى لبنان استعداداً لمواجهة فريق النجمة على ملعب نادي السلام زغرتا يوم غد، ضمن الجولة الثانية لحساب المجموعة الرابعة من المسابقة.

وسيترأس البعثة مشرف الكرة أحمد زينو، الذي أكّد أن معنويات لاعبيه مرتفعة جداً لتحقيق نتيجة جيدة. وقال زينو: «الجهاز الفني للفريق بقيادة المدرب أنس المخلوف درس الفريق اللبناني بشكل جيد، ووضع التكتيك المناسب لخطف النقاطُ الثلاث، والبقاء في أجواء المنافسة، لتأكيد أحقية فوز الرفاع البحريني في الجولة الأولى».

ورفضت إدارة فريق الجيش دخول الجماهير إلى المباراة، المتوقع أن تشهد إثارةً وندية كبيرتين، حيث يطمح الجيش في الوصول إلى النقطة 6، وإمكاناته تؤهّله لذلك بوجود نخبة من اللاعبين الشباب والمخضرمين.

ويدخل النجمة المباراة بهدف تعويض خسارته أمام الكويت الكويتي بنتيجة 4–1، وتم التركيز في الحصة التدريبية الأخيرة لفريق الجيش على الكرات الطويلة مع إغلاق المنطقة الدفاعية بشكل جيد.

وطالب المخلوف لاعبيه بضرورة اللعب بحذر وتركيز شديدين، خصوصاً في بداية الشوط الأول، مع ضرورة استغلال لاعبي خطّ المقدمة للفرص بالشكل المثالي من أجل الخروج بنقاط المباراة كاملةً.

رياضيون من لبنان ودول أجنبية شاركوا في «إغارة الأرز»

نظّمت قيادة الجيش، برعاية قائد الجيش العماد جان قهوجي ممثلاً بقائد فوج المغاوير العميد الركن شامل روكز، سباق إغارة الأرز «Raid des Cedres»، في التزلّج «Ski Randonné» والسير بالـ«Raquette»، بدءاً من غابة أرز تنورين وحتى غابة أرز بشري، على ثلاثة مسالك: 18، 30 و45 كيلومتراً، وشاركت فيه فرق رياضية من الذكور والإناث من الجيش والأجهزة الأمنية وقوات الأمم المتحدة الموقتة في لبنان، إلى جانب رياضيين مدنيين من: لبنان، الولايات المتحدة الأميركية، كندا، فرنسا، بريطانيا، أستراليا، الأرجنتين، الفيليبين وألمانيا.

وفي الاختتام جرى توزيع الجوائز على الفائزين وفق الفئات الرياضية، في حضور شخصيات رسمية وإعلامية والرياضيين المشاركين في السباق.

العلوم بطل «الستريت بول» في «اللبنانية» ـ الفرع الأول

أحرز فريق كلية العلوم بطولة الـ«ستريت بول» في «الجامعة اللبنانية – الفرع الأول»، التي أجريت على ملاعب المجمّع الرياضي في المدينة الجامعية – الحدث، بمشاركة فرق من 9 كليات هي: «العلوم، الفنون الجميلة، العلوم التطبيقية، العلوم الاجتماعية، الطبّ العام، الهندسة، إدارة الأعمال، الآداب والحقوق».

وتضمّنت البطولة 10 مباريات قادها جورج فرح وقره بت دونريان، وأدارها رئيس لجنة كرة السلة بلال يتيم.

وفاز فريق العلوم على إدارة الأعمال بنتيجة (27 – 25) في المباراة النهائية، وتسلّم الفائزون الكؤوس والميداليات من رئيس دائرة النشاط الرياضي في الجامعة اللبنانية نديم زين الدين ومسؤول النشاط في الفرع الأول يوسف الزين.

واختارت لجنة مدربين ضمّت «نزار رعد، غالب رستم، عبد فقيه، أميرة ياغي، أحمد أيوب، سعد سمعان، داني نعنوع، محمد السيد، رائد سلمان، مصطفى اسماعيل ونبيل بعلبكي»، أفضل لاعب من كل فريق مشارك، وذلك في ضوء العروض المقدّمة، وهم: «حسين نايف (العلوم الاجتماعية)، جميل أيوبي (الطبّ العام)، لؤي يتيم (الهندسة)، رواد جبور (إدارة الأعمال)، بشير كوكه (العلوم)، كامل عطار (العلوم التطبيقية)، أحمد شعبان (الآداب)، محمد شعيب (الفنون الجميلة) وعبد الحليم ترحيني (الحقوق)».

وتبدأ بطولة الـ«ميني فوتبول» في مجمّع الحدث اليوم وتستمر لغاية الـ25 من الجاري بمشاركة 11 كلية.

الفرع الثاني

على صعيد آخر، تنطلق الأربعاء 11 الجاري بطولات الفرع الثاني لهذا الموسم، فتنظم بطولة «الميني فوتبول» في كلية «الحقوق والعلوم السياسية – جل الديب»، وتستمر حتى الجمعة 13 الجاري.

كما يشهد الثلاثاء 17 الجاري بطولة «البادمنتون في قصر الرياضة – مون لاسال»، والأربعاء 18 منه بطولتي «الشطرنج وكرة الطاولة» في «كلية الهندسة – رومية».

التضامن يصطاد الحكمة للمرة الأولى

قدم التضامن عرضاً رائعاً عندما استضاف الحكمة وأنزل به خسارة خامسة هذا الموسم، بفارق 11 نقطة 94 – 83 في المباراة التي أجريت بينهما على ملعب الرئيس فؤاد شهاب في جونية، وأمام ألف متفرج، وذلك في افتتاح المرحلة الثانية من المجموعة الثانية للدور الثاني من الدوري اللبناني لكرة السلة.

وهذا الفوز السابع للتضامن مقابل تسع خسارات وبه صار ثانياً وله 30 نقطة، والتعثّر الخامس للحكمة مقابل 11 فوزاً وبه ظلّ في صدارة مجموعته وله 37 نقطة.

وضمن الرياضي البيروتي، حامل اللقب وأول الدور الأول، صدارة المجموعة الأولى بعدما حقق فوزه الـ15 مقابل خسارة واحدة وجاءت على مضيفه المتحد 87 – 79 في طرابلس.

يذكر أن نظام الدور الثاني هو من مرحلتين ذهاباً وإياباً ويخوض كل فريق 6 مباريات وتضاف نقاط الدور الثاني إلى نقاط الأول. وبعد انتهاء هذا الدور، يلعب أول المجموعة الأولى مع رابع المجموعة الثانية، وثاني المجوعة الأولى مع ثالث المجموعة الثانية، وثالث المجموعة الأولى مع ثاني المجموعة الثانية، ورابع المجموعة الأولى مع أول المجموعة الثانية، في الدور قبل النهائي. ويصعد الفريق الذي يتفوق على منافسه في ثلاث مباريات من خمس مقررة إلى الدور قبل النهائي.

فوز أوكلاهوما وسان أنطونيو في دوري السلة الأميركي

تابع نجم أوكلاهوما سيتي ثاندر راسل ويتسبروك عروضه القوية في الآونة الأخيرة ونجح في تحقيق خامس تريبل دوبل له في آخر ست مباريات ليقود فريقه إلى الفوز على تورونتو رابتورز 108–104 ضمن دوري كرة السلة الأميركي للمحترفين.

وسجل ويستبروك الذي يضع قناعاً بسبب كسر في وجنته 30 نقطة ونجح في 11 متابعة و17 تمريرة حاسمة محققاً سابع تريبل دوبل له هذا الموسم.

وبات ويستبروك أول لاعب يسجل على الأقل 30 نقطة مع 11 متابعة و17 تمريرة حاسمة في مباراة واحدة منذ أن نجح في ذلك ماجيك جونسون عام 1988 (32 نقطة و11 متابعة و20 تمريرة حاسمة).

كما انضم ويستبروك إلى أوسكار روبرتسون في تسجيل على الأقل 200 نقطة و50 متابعة و50 تمريرة حاسمة على مدى خمس مباريات.

وسجل إينيس كانتر 21 نقطة وزميله سيرج إيباكا 21 نقطة و7 متابعات للفائز، في حين كان ديمار ديروزان أفضل مسجّل في صفوف تورونتو برصيد 24 نقطة وتسع متابعات تلاه زميله تيرينس روس برصيد 20 نقطة.

وتألق الفرنسي توني باركر في صفوف سان أنطونيو سبيرز حامل اللقب وقدم أفضل عرض له هذا الموسم بتسجيله 32 نقطة في 30 دقيقة خاضها ليقوده إلى الفوز على شيكاغو بولز 116–105.

وأشاد نجم شيكاغو الإسباني العملاق بو غازول بباركر بقوله «يلعب توني حالياً بمستوى عالٍ جداً وعندما يلعب بهذه الطريقة منّ الصعب هزيمة فريقه».

وكان باركر عانى من إصابة في الفخذ حدت بعض الشيء من عطائه، لكنه بدأ يستعيد مستواه المعهود بدليل تسجيله معدلاً مقداره 25 نقطة في المباريات الثلاث الأخيرة.

وقال باركر: «آمل أن أكون في كامل لياقتي البدنية عندما نخوض مباريات البلاي أوف، على أي حال مستوانا يتطوّر من مباراة إلى أخرى».

وفي المباريات الأخرى، فاز غولدن ستايت ووريرز على لوس أنجليس كليبرز 106–98، وتشارلوت هورنتس على ديترويت بيستونز 108–101، ويوتا جاز على بروكلين نتس 95–88، وأورلاندو ماجيك على بوسطن سلتيكس 103–98، ودالاس مافريكس على لوس أنجليس ليكرز 100–93.

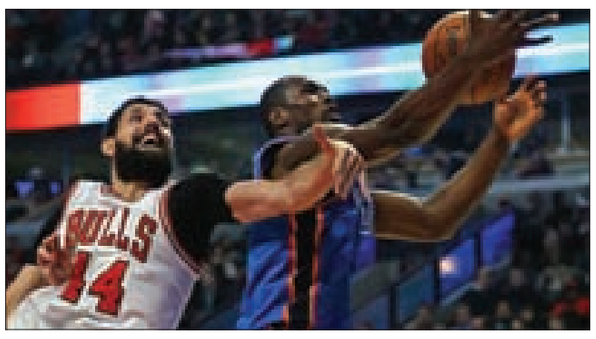

الملكي يسعى إلى مصالحة جماهيره من بوابة شالكه

يأمل ريال مدريد المتراجع في أن تسهم عودة الكرواتي لوكا مودريتش في تقديم الإبداع الذي افتقده الفريق الإسباني في الفترة الأخيرة عندما يستضيف شالكه الألماني اليوم، في إياب الدور ثمن النهائي لدوري أبطال أوروبا لكرة القدم.

ريال مدريد فقد صدارة الدوري الإسباني بعد الهزيمة 1– صفر على ملعب أتلتيك بيلباو السبت الماضي، مع ابتعاد الخط الهجومي لبطل أوروبا من مستواه.

وبعد الفوز (2– صفر) في لقاء الذهاب في ألمانيا، من المفترض ألّا يعاني الميرينغي من الضغوط في مباراة العودة التي تمثل فرصة من أجل استعادة التوزان للمدرب الإيطالي كارلو أنشيلوتي ولاعبيه.

ولم يتمكّن ريال مدريد من استعادة تألقه منذ هزيمته (4– صفر) أمام جاره أتلتيكو مدريد في الدوري الإسباني لكرة القدم أوائل شباط الماضي.

ومنذ ذلك الحين حقق ريال مدريد 3 انتصارات فقط في 6 مباريات خاضها في المسابقات كافة، وأصبح التركيز الآن على إمكان مساهمة مودريتش في إعادة النشاط للهجوم بعد شفائه من الإصابة.

وقال أنشيلوتي في مؤتمر صحافي بعد الهزيمة أمام بيلباو: «كان يوجد الكثير من الارتباك تجاه ما نفعله». وأضاف: «كنا نلعب ببطء شديد، ولم نكن نمرّر الكرة بشكلٍ جيد لذلك لم تكن هناك مساحة للمهاجمين».

وبعد تألقهم اللافت وقيادة الملكي لتحقيق 22 انتصاراً متتالياً في رقم قياسي بالكرة الإسبانية مع نهاية عام 2014، تراجع ثلاثي الهجوم المكوّن من كريستيانو رونالدو وكريم بنزيمة وغاريث بايل بشدّة مع الاكتفاء بتسجيل 15 هدفاً فيما بينهم في آخر 14 مباراة.

وتبدو الثقة منخفضة بين الثلاثي، وانطلقت صيحات استهجان تجاه بايل من جماهير ريال مدريد بسبب اللعب الفردي بعدما غاب عن التسجيل لـ8 مباريات متتالية.

وساهم مودريتش بقوّة في الأشهر الأولى من الموسم الماضي بفضل تمريراته البارعة في خط الوسط قبل إصابته في عضلات الفخذ الخلفية خلال تشرين الثاني الماضي مع منتخب بلاده كرواتيا في التصفيات المؤهلة ليورو 2016 بفرنسا.

ومع غياب الكولومبي جيمس رودريغيز أيضاً بسبب الإصابة، أصبح أداء ريال مدريد في خط الوسط من دون إبداع إضافةً إلى عدم وجود تفاهم مع المهاجمين.

وكان مودريتش يرغب في اللعب أمام بيلباو، لكن أنشيلوتي شعر أنه بحاجة إلى أيام أخرى عدة، كي يصبح أقوى بعد تعافيه من الإصابة والعودة أمام شالكه صاحب المركز الرابع في الدوري الألماني لكرة القدم.

وسيدخل شالكه الذي يقوده المدرب الإيطالي روبرتو دي ماتيو اللقاء بمعنويات جيدة بعد فوزه 3–1 على هوفنهايم ضمن منافسات الجولة 24 من البوندسليغا.

ويلتقي بورتو البرتغالي مع بازل السويسري اليوم أيضاً بعدما تعادل الفريقان 1–1 في سويسرا في مباراة الذهاب.

هشام الطويل إلى بطولة العالم للجامعات في كوريا

تأهل لاعب كرة الطاولة وطالب جامعة MUBS هشام الطويل إلى بطولة العالم للجامعات التي ستجرى في كوريا في تموز 2015، بعد إحرازه المركز الثالث في بطولة لبنان الجامعية في كرة الطاولة التي نظّمها الاتحاد الرياضي اللبناني للجامعات (FSUL) في الجامعة اللبنانية الأميركية LAU.

وحجز الطويل بقيادة مدرب فريق الجامعة رشيد البوبو مركزاً له في منتخب لبنان الجامعي لكرة الطاولة بعد تصفيات ضمّت 53 لاعباً وأسفرت عن اختيار 5 لاعبين و5 لاعبات لتمثيل لبنان في بطولة العالم في كوريا الصيف المقبل.

ويذكر أن لاعب جامعة MUBS ونادي الأنترانيك كان قد فاز بجميع مبارياته في الدور الأول والثاني والربع النهائي قبل أن يخسر بصعوبة في الدور النصف النهائي بنتيجة 3–2 من بطل الدورة بعد أن كان متقدماً 2–0.

التسلية

إعداد: زينة حمزه عبد الخالق

الكلمات المتقاطعة

أفقياً:

1. دير كبير للسريان في جنوب شرق تركيا
2. يعيل ويساعد، تمنيا، أحد الوالدين
3. مدينة فلسطينية، ناولت ناولت باليد
4. أمر عظيم، نوتة موسيقية، بحيرة في السويد تتصل بالبلطيق
5. عملة أوروبية، حلم، اول تهاب
6. شهر ميلادي، دولة عربية
7. عاصمة بيلوروسيا، إستفسر منهن
8. وعاء يوضع فيه الماء وما شابه، دولة أفريقية
9. حيوان صبور، حقل، هدم
10. بعير مجنون، أمسيات
11. ضمير منفصل، إحسانها، والدي
12. دعم، مدينة فلسطينية

عمودياً:

1. موضع في العراق قريب من الكوفة
2. يخاصم بشدة، نلامسها
3. غزال، مدينة سورية
4. مدينة فيتنامية، يلقي
5. عاصمة أميركية، من مشاهير المغنين في العهد العباسي
6. بطل أسطوري من أبطال الشاهنامه، فتى يوناني اسطوري عشق صورته المنعكسة في الماء، قرع الجرس
7. شقيق والدهما، أفنيها
8. من الزهور العطرة، أحلام، عودة
9. كاتب، تناولنا الطعام مرة واحدة
10. مدينة إيطالية، ذاق الطعام
11. نطلب منهم فعل الأمر، لسان النار
12. ظهر السفينة، نرغب في الأمر، بحر

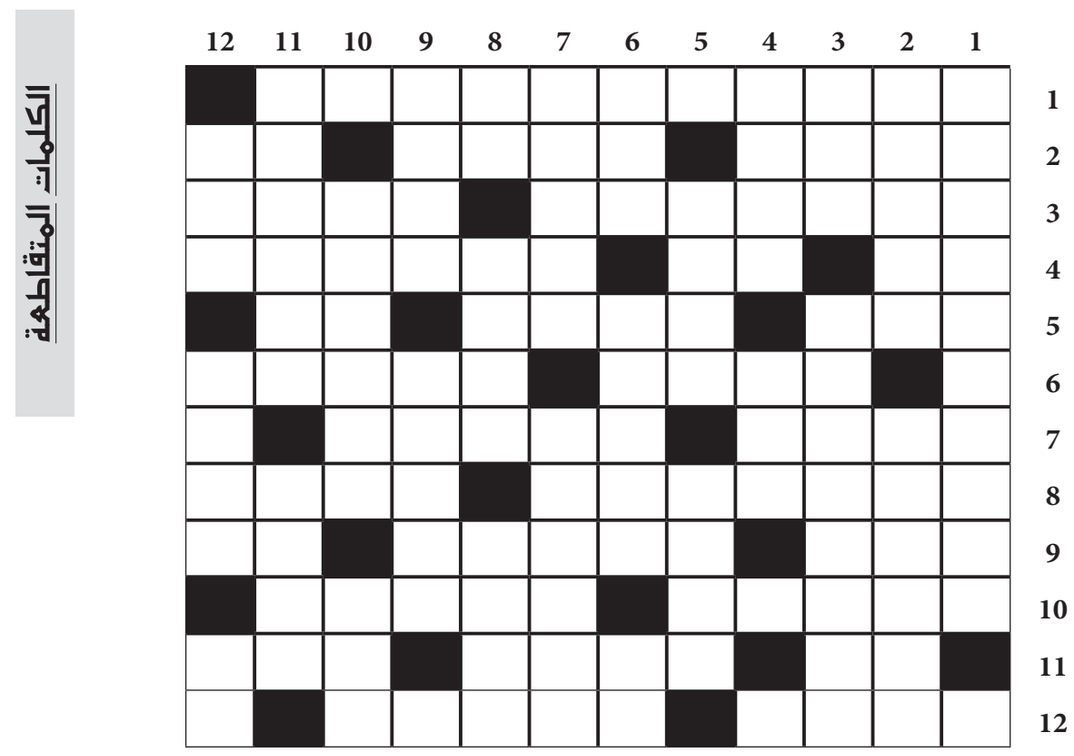

Sudoku

				8	3			2
	3			4	7	1	8	
	9						6	
		5			4	3		
6				3				8
		3	5			6		
	1						9	
	8	7	4	9			1	
4			2	7				

Sudoku أو لعبة الأحاجي الفكرية، تقوم على ترتيب الأرقام في المربعات الفارغة، على أن يتم وضع الأرقام من 1 الى 9 في جميع الخانات المؤلفة من 81 خانة. يجب عدم تكرار الرقم عينه في نفس السطر أو العمود او الجدول الصغير (3×3).

حلول العدد السابق

● حل Sudoku:
57381926، 193672485، 268594731، 632945817، 951867342، 847213659، 486129573، 329758164، 71436298

● حل الكلمات المتقاطعة:
أفقيا:
1) حلق الوادي، اي 2) قين، ويل، ايم 3) ومانا، ميلانو 4) قو، ارجان، نحك 5) انام، ننافس 6) بتا، يمدوها 7) ابن سينا، ينز 8) نابولي، ان، ي ي 9) سلط، وجدناهما 10) ايوو، ربت 11) طرقي، مرسين 12) ةة، راسين، نا.
عموديا:
1) حقوق الانسان 2) ليمون، بالي 3) قنا، ابن بطوطة 4) نام تسو، ور 5) لوار، ايلو، قر 6) وي، جن، نيجريا 7) المانيا، دب 8) ينام، انتمي 9) يال، فدينا،رن 10) يانسون، هرس 11) امنح، هزيم، ين 12) وكلا، يامنا.

Cinema

Song of the Sea
فيلم تصويري بطولة برندان غليسون من اخراج توم مور. مدة العرض 93 دقيقة. (ABC، سينما سيتي، سيمال، فوكس).

Chappie
فيلم تشويق بطولة هوغ جاكمان اخراج نيل بلومكامب. مدة العرض 120 دقيقة. (ABC، لاس ساليناس، سينمال، فوكس، غالاكسي).

Outcast
فيلم تشويق بطولة نيكولاس كيج اخراج نيك بويل. مدة العرض 99 دقيقة. (ABC، لاس ساليناس، ابراج، سينمال، فوكس).

The Loft
فيلم رعب بطولة كارل اوربان اخراج اريك فان لوي. مدة العرض 108 دقائق. (ABC، كونكورد، لاس ساليناس، سينما سيتي، سينمال، فوكس).

Whiplash
فيلم دراما بطولة مايلز تيلر من اخراج دامين شيزيل. مدة العرض 107 دقائق، (ABC).

Focus
فيلم كوميدي بطولة ويل سميث من اخراج غلين فيكارا وجون ريكو. مدة العرض 104 دقائق. (ABC، كونكورد، لاس ساليناس، ابراج، سينمال، فوكس).