البناء
السنة السابعة / الاثنين / 6 تموز 2015 / العدد 1824
Seventh year / Monday / 6 July 2015 / Issue No. 1824

إعداد: فدى دبّوس

لم تعد وسائل التواصل الاجتماعي عالماً افتراضياً فحسب، يعيش من خلاله الناس حياة افتراضية عبر شاشة، يقرأون عبارات لا منطق لها. فالأزمات والثورات والآراء الفاعلة والناشطة لا تجد وسيلة أسرع من انتشارها عبر هذه الوسائل. آراء الشارع العام ومواقف السياسيين والناشطين والفنانين عبر «فايسبوك» و«تويتر» و«يوتيوب» و«واتس أب» وغيرها من وسائل التواصل، موضوع حديثنا في هذه الصفحة. للتواصل: fidadabbous@gmail.com

«عسكرنا بالزبداني»

هي معركة أطلقها الجيش السوري مع مجاهدي حزب الله في الزبداني لاسترجاعها من أيدي المعارضة، المعركة تتكلل بالنجاح وها هو الجيش السوري يحكم قبضة على قلعة التل غرب الزبداني، ولأن الناشطين لا يستطيعون إلا يحتفلوا بتقدّم الجيش السوري، أطلقوا عبر صفحة «الجبة المجازية» هاشتاغ «عسكرينا بالزبداني» مؤكّدين أن النصر قريبٌ وأكيد. وقد قال بعضهم: «عسكرنا—بالزبداني رفع راية الانتصار»، وقالت ناشطة أخرى: «عسكرنا—بالزبداني رجال وأبطال صادقون أوفياء لذا بالزّبَد نصرنا سيكون دان»، في حين قالت أخرى: «عسكرنا—بالزبداني عم يطهره من الإرهابيين»، إلى العديد من التغريدات.

معركة الزبداني كغيرها من المعارك التي لاقت تشجيعاً ودعماً من قبل الناشطين، وكما احتفل الناشطون بالنصر في المعارك السابقة، من المؤكّد أنهم سيحتفلون بالنصر في الزبداني قريباً.

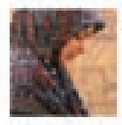
Nour Ahmad @noorahd21 13h
#عسكرنا_بالزبداني هني بقطعو راس الفتنة هونيك
وهون في ناس قاعدة مرتاحة على وضعها عم تعمل فتنة
هون بس لتجمع لايكات

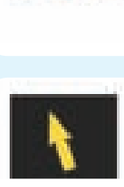
Mohammad Safa @mhdsafa666 13h
#عسكرنا_بالزبداني هزاموا لا تهزم

NANA @nanarey2a 13h
#عسكرنا_بالزبداني عم يطهره من الإرهابين

Tima Kanso Andreou @timakan... 13h
#عسكرنا_بالزبداني هزم اسرائيل انتو سلالة يا بعير

ذكرى رحيل السيد محمد حسين فضل الله تملأ «تويتر»

ينتشر منذ الصباح على «تويتر» لبنان هاشتاغ رحيل السيد، في الذكرى الخامسة على رحيل السيد محمد حسين فضل الله بتاريخ 4 تموز 2010. وهو المولود عام 1935 في النجف العراقية، حيث درس علوم الدين والشريعة منذ عامه التاسع. وهو يعتبر من أكثر العلماء انفتاحاً على بقية الأديان والمذاهب.

الهاشتاغ يستعمله الناشطون للتعبير عن إعجابهم بسيرة الراحل وبمواقفه الانفتاحية في زمن التعصّب والتكفير.

بعض المغرّدين اتّخذوا من ذكرى رحيله مناسبة للتأكيد أنّه لم يغِب فكراً وعقلاً بل لا يزال حاضراً يسكن القلوب ويحرّك العقول بنهجه المتجدّد.

وكانت مناسبة للتذكير بأنّه كان من دعاة الحوار بين المختلفين، والتعاون بين المتشابهين، بدل الصراع بين الأخوة حيناً، وبين المختلفين أحياناً.

Salman Andary @salmanonline 20h
عام 2002 كنت في ال 15 من العمر سنحت لي
الفرصة ان اتابع محاضرة للسيد فضل الله عن صراع
الحضارات لا تزال كلماته حاضرة حتى اليوم.
#رحيل_السيد

مهدي منصور @Mahdi_Mansour 20h
سيّد الرؤيا نوحاً ... باشتياقي الأزليّ
حلّق الآن بطياقك... الكونُ حزنٌ ساحليّ
وترقرق بالدرب... حتى الدرب في عنق حليّ

Amani Ghamloush @ghamlousha... 1d
يا أبنائي..ضموا القرآن إلى الإنجيل..أجراس تقرع و
الأذان..إنسان يهفو إلى إنسان..وبهذا ترتفع الأوطان
#رحيل_السيد

مغردون ينتقدون تنظيم «داعش»

بعد مرور عام على نشأة تنظيم «داعش»، تعالت الأصوات المنددة به عبر موقع «تويتر»، بخاصة بعد الهجمات الأخيرة التي تبناها في تونس والكويت ومصر.

وقد ظهر ذلك جلياً في هاشتاغ « #ماذا—تعلمت—من—داعش» الذي انتشر في الأيام القليلة الفائتة، ليواصل مغردون انتقاداتهم للتنظيم ونهجه عبر هاشتاغ «انصح—داعش و#قبل—أن—تفجر—نفسك.

وجاءت تعليقات المغردين في مجملها مهاجمة التنظيم ومنهجه، فمنهم من وصفه بـ «الوحشي» و «الغول الإرهابي»، مؤكدين في الوقت ذاته أن الإسلام بريء منه.

وأكد المغرد المعتصم البهلاني ضرورة التوحد لمواجهة «داعش»، فقال: « في هذا الشهر الفضيل تأبى عصابات داعش أن تترك الشهر يمر بسلام على قلوب العالم، لا بد من أن تتحد البشرية للقضاء على هذه العصابة».

ورأى المغرد بدر جمال أن الحل يكمن في الرقي بالتعليم خصوصاً في القرى والمدن الهمشة، وأيده في ذلك المغرد صفا خلف.

من جهة أخرى، وصف مغردون تنظيم «داعش» بـ «صنيعة استخباراتية تهدف للنيل من الإسلام وتأجيج النزعة الطائفية»، الأمر الذي استبعده آخرون ممن حمّلوا الخطاب الديني مسؤولية ظهور «داعش».

CraftKSA Follow
#انصح_داعش
الاسلام في السلام وليس في الترهيب والتخريف
الاسلام في المحبة والعطاء وليس في ازهاق الارواح الابراء
الاسلام في نشر الوعي وليس الفساد

ترفي الفريدي Follow
#لماذا_يريد_داعش
يريد تنفيذ أعماله الإرهابية بسرعة قبل أن يعود شبابنا إلى
رشدهم...ويتيقنوا بأن #داعش مافي إلا صنيعة مخابرات...
بعض شبابنا أدراتها

جدل في مصر بسبب تصريح للاعب أحمد ميرغني انتقد السيسي

أطلق مغردون مصريون هاشتاغ بعنوان «ادعم—الميرغني»، دعماً للاعب المصري أحمد ميرغني، بعد تداول أنباء عن إنهاء نادي وادي دجلة التعاقد معه بسبب انتقاده للرئيس المصري عبدالفتاح السيسي، وفقاً لكلام اللاعب.

ويأتي هذا في أعقاب تدوينة نشرها ميرغني حول أحداث سيناء الأخيرة عبر صفحته على «فايسبوك»، اتهم خلالها الرئيس المصري بـ «الفشل» في حماية البلاد، الأمر الذي اعتبره النادي استهتاراً بالظروف التي تمر بها مصر.

واعتبر مغردون أن أحمد الميرغني تعرض للظلم، مؤكدين حقه في التعبير عن رأيه بمطلق الحرية، بما يكفله القانون.

في المقابل، وصف آخرون الميرغني بـ «الخائن» و«العميل» وطالبه آخرون بالتزام الحياد كرياضي وعدم التدخل في السياسة.

وانتقد حساب Jessup هاشتاغ «ادعم الميرغني»، فعلق قائلاً: « هاشتاغ غريب فعلاً الإخوان وضعوا فيه أي حاجة ضد السيسي والأهلاوية في أي حاجة ضد مرتضى...».

وقال تامر في تعليق على «يوتيوب» إنه ما كان يجب على الميرغني انتقاد رئيس البلاد، في ظل حربها مع الإرهاب، إلى العديد من التعليقات التي شغلت الناشطين المصريين بطريقة غير متوقعة.

Ahmed Marghany Mohamed
37 mins
قلت للناس انزلوا فوضوني علشان احارب الارهاب
الناس نزلت و ملت الشوارع رغم ان المفروض ان ده
شغلك و مش محتاج تفويض علشان تشوف شغلك بس
ماشي هنعديها و من ساعتها و الكل بيموت مدنيين و
جيش و شرطة و انت فين من كل ده !!! كل اللي بنشوفه
منك كلام .. انت فاشل و مسؤل عن كل نقطة دم في
البلد دي و صحيح الرجالة اللي بتموت في سيناء دي
هتعمل حداد عليهم و تلغي المسلسلات ولا دول مش
زي النائب العام ؟

إجرام «داعش» والفيديوات المكررة!

«فرخ البطّ عوّام» هكذا تقول الأمثال الشعبية، ومعنى هذا المثل أن الطفل يكون كما هم آباؤه، وهو أمر طبيعيّ، فالتربية هي عامل أساسيّ في تكوين المجتمع وتنظيمه، وبما أن «داعش» يبني فكره على الإرهاب والقتل والدمار فمن الطبيعي أن ينتج أطفالاً لا يعرفون سوى هذه الثقافة ولا يفهمون إلّا فيها. والدليل كان الفيديو الذي شاهدناه عن الإبادة الجماعية التي مارسها عناصر «التنظيم» في حقّ 25 جنديا سوريًا في مناطق الآثار في تدمر. هذا الفيديو لاقى ضجة كبيرة على مواقع التواصل الإجتماعي. فالبعض اعتبره مفبركاً ويساهم في التسويق لإرهاب «داعش»، في حين اعتبره البعض الآخر دليلاً آخر على إجرامه وعلى سكوت المجتمع العالمي مراراً وتكراراً عن جرائمه. إلى العديد من التعليقات التي نددت بهذا العمل وأيضاً رفضت تداول الفيديو وإظهار إجرام «داعش» المستمر.

Boha Sabbah
يالله كيف بسكوتون وكيف في بعضهون هيك على قبلك يا
تاجر دوين قدرات الطيارات بلا طيار دوين دوين_ والله حرام
هيك هالشباب بمثل العلم بموتو_

Jawdat Toumeh
الخلود لشهداء الوطن_والفناء لبشر العصور الحجرية الغداء
الحضارة والتقدم

حسن راضي ال عطيه
الله يرحم الشهداء السوريين وانصر الله على داعش الكافر

Ramoo Arab
شفتو ليش لازم نقتل صفين قبل كيفن انعنة الله عديكن
بالأجداس

Motita Red Castle
هدا كل تعليق في تعليق مثل اغلبة كل يوم شريط فيديو و كلنا
في البوكس اوفيسس او مثل فيلمات هوليود و السمول
الرئيسي طبعا امريكا

السيّد يطلّ الجمعة وطالت الغيبة!

Boutros Ziad
2 hrs

اشتقنا لكلامك .. اشتقنا لطلّتك .. اشتقنا لصوتك .. اشتقنالك يا سيّد
<3 #الكل_اشتقلك
يلاّ طلّ وريّحنا من سُخف الكلام وسمّعنا أجمل عبَر

Mahmoud Ali Hazimeh
نهار الجمعة رح يطل سيد المقاومة ساعة 5:30

Hassan Katia Kodeih
الأسبوع الجاي بطل

في العادة تبدأ التعليقات حول ظهور السيّد حسن نصر الله على الشاشة في اليوم نفسه أو قبل يوم واحد، لكن هذه المرّة اختلف الأمر وبدلاً من إطلاق التعليقات قبل يوم واحد بدأت التعليقات قبل أسبوع، والبادي كان الفنان المقاوم زياد بطرس. وبين الترجيحات في أن يكون خطاب السيّد حسن نصر الله فلسطينيا بامتياز أو أن يتناول مواضيع مختلفة، في الخطاب الذي سيلقيه أمام الجمهور في يوم القدس العالمي نهار الجمعة المقبل، ألحّ زياد بطرس على السيّد بالإطلالة، فبحسب تعبيره قد اشتاق لسيّد الكلام، بعد كثرة الكلام الذي لا فائدة منه والذي لا ينتهي من قبل أشخاص لا يعرفون معنى الكلام... الناشطون دعموا الفنان زياد بطرس في مطلبه هذا متمنين لو أن الجمعة يأتي مسرعاً وبالتالي يحين اللقاء.

روابط:

يؤكد العلماء أن مخ الإنسان يستطيع التفريق بين فصول السنة بواسطة بعض التركيبات الكيميائية التي ينتجها جسم الإنسان. ويجري ذلك بشكل متوافق مع طول النهار، يسمي الجمهور العادي هذه الميزة للجسم بـ «الساعة البيولوجية»، بينما أطلق عليها العلماء «تذبذبات يومية» تتوقف تماماً على ظروف البيئة المحيطة:
http://arabic.rt.com/news/787665

طوّر العلماء مادة مشتقة من قشور القريدس وصنعوا منها رغوة يمكن رشّها مباشرة على الجرح المفتوح لوقف النزيف بسرعة وبكفاءة تصل إلى 90%. ويمكن أن تكون المادة ذات فاعلية كبيرة عند معالجة الإصابات الناجمة عن العنف في الشوارع والمعارك العسكرية:
http://arabic.rt.com/news/787740

الولايات المتحدة الأميركية تتحدى اليابان في مبارزة روبوتات عملاقة

حصد فيديو تداوله ناشطون على «يوتيوب» آلاف المشاهدات، يظهر طاقماً أميركياً يقوم بصنع روبوت عملاق بمعدات بسيطة، في تحدٍّ لخلق مبارزة ضد روبوت ياباني.

ويظهر الفيديو مراحل صنع الروبوت العملاق، تسويقاً منه لفكرة خلق دوري لمبارزة الروبوتات مع ترجمة باللغة اليابانية أسفل الفيديو.
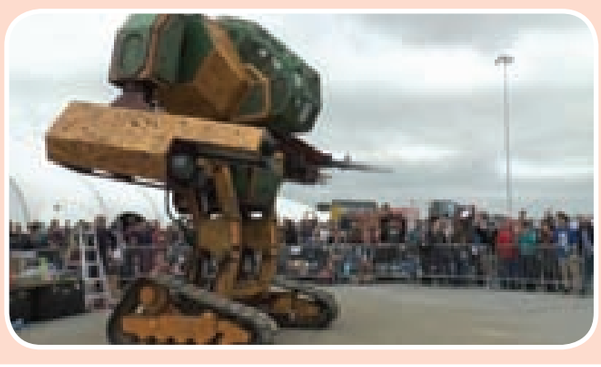
لمشاهدة الفيديو الذهاب إلى الرابط التالي:
https://www.youtube.com/watch?v=XVJTGLL2SnI