البناء
السنة السابعة / الاربعاء / 5 آب 2015 / العدد 1849
Seventh year / Wednesday / 5 August 2015 / Issue No. 1849

إعداد: فدى دبّوس

لم تعد وسائل التواصل الاجتماعي عالماً افتراضياً فحسب، يعيش من خلاله الناس حياة افتراضية عبر شاشة، يقرأون عبارات لا منطق لها. فالأزمات والثورات والآراء الفاعلة والناشطة لا تجد وسيلة أسرع من انتشارها عبر هذه الوسائل. آراء الشارع العام ومواقف السياسيين والناشطين والفنانين عبر «فايسبوك» و«تويتر» و«يوتيوب» و«واتس أب» وغيرها من وسائل التواصل، موضوع حديثنا في هذه الصفحة. للتواصل: fidadabbous@gmail.com

«اللبناني بلا كهربا»

تعقيباً على انقطاع الكهرباء بشكل غير منطقي ولا مقبول أطلق الناشطون على «تويتر» هاشتاغ «اللبناني بلا كهربا» الذي أطلقه الناشطون في صفحة الجبهة المجازية. الهاشتاغ حقق تداولاً كبيراً نظراً لأنه يجمع بين اللبنانيين جميعاً لناحية المأساة التي يعيشونها على «ضوّ الشمعة» كما يقولون، التعليقات الساخرة سيطرت على الوضع العام للتغريدات، إلى حدّ اعتبر أحد الناشطين أنه من الأفضل لشركة الكهرباء أن تشترك مع أحد «الموتورات» فبهذه الحالة ربّما يتحسن وضع الكهرباء، في حين اعتبر البعض الآخر ألّا حاجة لنا للكهرباء طالما أن النفايات تملأ الشارع، ولم ينس آخر أننا اعتدنا على الأمر، فلم الاستغراب؟!

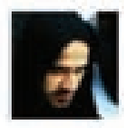
أسامة نور الدين @NourOusama 18h
#اللبناني_بلا_كهربا وبلا ماي وبلا طرقات وبلا رئيس وبلا نظام وبلا سيادة وبلا استقلال وبلا شجر اخضر وبلا مرقد عنزة. وبلا لبنان بلا عل قلب

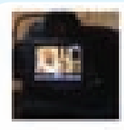
ziad itani @ziaditani3 20h
شركة كهربا لبنان لو عاملة اشتراك بشي موتور ما كانوا بهدلوها العالم :(
#اللبناني_بلا_كهربا

Mireille Bou Fadel @MireyBF 21h
#اللبناني_بلا_كهربا عادي معودنا

«وظيفة تحس إنك بتبدع بها»

لكلّ منّا مجاله الخاص الذي يمكنه من خلاله الإبداع فيه وتقديم أجمل وأفضل ما عنده، فما هي الوظيفة التي يمكن من خلالها للآخرين الإبداع فيها حتى ولو لم تسمح لهم الظروف بأن يعملوا بها؟ سؤال وجّهه الناشطون لبعضهم من خلال هاشتاغ «وظيفة بتحس إنك بتبدع بها» وتعددت الإجابات، لتشمل إجابات عادية كأن تحكي عن الوظائف التي نعرفها إلى وظائف ربما لم تخطر في بال أحد، وبالطبع كان للسياسة عامل أساسيّ في تغيير وجهة نظر الناشطين حتى لناحية الوظائف التي يريدون العمل بها.

Noura | نورة @nourandas 53m
#وظيفه_تحس_انك_بتبدع_بها
The CEO of a multi-billion dollar company 😎

Dalia Dik @DaliaDik 2h
@#وظيفه_تحس_انك_بتبدع_بها
النق..!!! دارج النق و مطلوب بالسوق

Mohammad Jaafar @Mohamma... 1h
#وظيفه_تحس_انك_بتبدع_بها
مقرب سلاحف...بيصيرو لينجا بعد مدة😂😂😂

Zee @dankarz 5h
#وظيفه_تحس_انك_بتبدع_بها
رفع الديجانتور ..

طفل مفقود في الهند... يشغل لبنان!

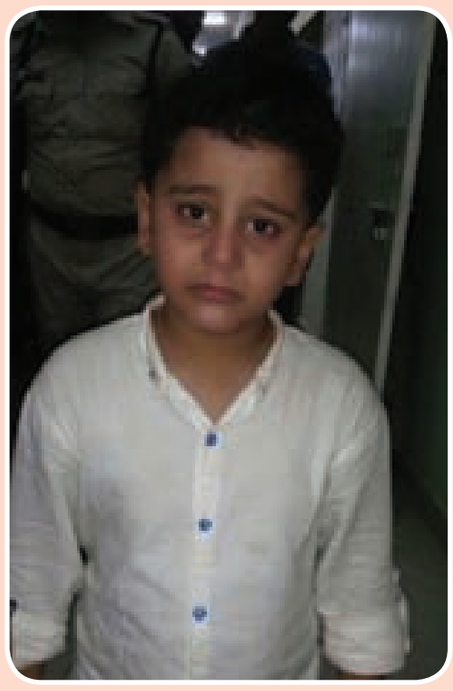

انتشرت على مواقع التواصل الاجتماعي صورة قيل إنها لـ«طفل لا يملك أرقام هواتف أحد والديه ولا يعرف عنوان منزله، وهو موجود حالياً في مركز شرطة طبرجا»، ليتبين بعد بحث بسيط جداً على خدمة التعرف إلى الصور في موقع «غوغل» أن الطفل هندي الجنسية وانتشر خبر فقدانه في 26 حزيران 2015 في مركز «Nagercoil» للشرطة في ولاية راجاستان بالهند.

وفي هذا السياق، أكد مصدر أمني لأحد المواقع الالكترونية التي اهتمّت بمتابعة تفاصيل الخبر، أنه لا يوجد أي مركز لقوى الأمن الداخلي في طبرجا، ولم يتم التبليغ عن فقدان أي طفل في هذه المنطقة.

أميركية تصطاد حيوانات برية وتنشر صورها على «فايسبوك»

بعد حادثة صيد الأسد الشهيرة في زيمبابوي من قبل طبيب أسنان أميركي، أثارت صيادة أميركية الغضب في وسائل التواصل الاجتماعي إثر نشر صور لها مع جثة زرافة وخنزير وظبي خلال رحلة لها إلى جنوب أفريقيا.

وقامت صابرينا كورغاتيللي من ولاية إيداهو الأميركية بنشر صور لها على موقع «فايسبوك» تحت عنوان «رحلة العمر» توثق فيها عمليات صيد حيوانات برية عديدة. ومن بين الحيوانات التي اصطادتها كورغاتيللي زرافة وخنزير وظبي.

وتظهر كورغاتيللي في أول صورة مع ظبي ضخم مخطط ذي قرون طويلة. بينما تُظهر الصورة الثانية كورغاتيللي مع جثة زرافة ضخمة، وقالت في تعليق على الصورة: «يا لها من حيوان مذهل! أنا في غاية السعادة! لا أستطيع أن أصف مشاعري بعد اصطيادها».

وأظهرت صورة أخرى كورغاتيللي مع خنزير كبير ميت وعلقت على الصورة: «يا له من صيد! أنا أحب هذا المكان!»، بينما ظهرت في صورة أخرى مع حيوان بري أزرق اللون وصفته بأنه «واحد من رموز أفريقيا».

يذكر بأن كورغاتيللي حائزة درجة جامعية في المحاسبة، وتدير شركة ملابس تدعى «راكس أند ريدجز» بحسب صحيفة «تلغراف» البريطانية.

البحر الميت يزداد موتاً

يشتهر البحر الميت بكونه أخفض نقطة على سطح الأرض، ويتميز بشدة ملوحته التي تبلغ نسبتها 34.2%، لكن مياهه آخذة بالتقلص وينخفض منسوبها بمعدل متر واحد سنوياً، وتظهر على شواطئه مئات الحفر.

الامتحان الأصعب...

ربّما يملّ المرء لكثرة ما يمكنه أن يقرأ من اعتراضات وغضب من قبل المواطن اللبناني من الحالة التي يعيشها اليوم، جرّاء غلاء المعيشة والفقر وغياب الكهرباء والماء وغيرها من الأزمات، وهنا خلجة للزميل خضر سلامة يشرح فيها الوضع المأسوي الذي يعيشه اللبنانيون بعبارات بسيطة واضحة يقول فيها: «الامتحان الأصعب هو حين تفتح عينيك صباحاً في هذا الوطن، سيكون عليك أولاً وأخيراً أن تتصبب عرقاً لأن الكهرباء انقطعت وفق التقنين للعام 2015 بعد، وليس قبل، كما يظن المستمعون، وليس قبل ميلاد المسيح.

الآن تقدم إلى الحمام، وتأكد أن الماء لم تنقطع أيضاً، في نفس السنة، لتنجح في مواصلة نهارك.

اخرج من منزلك قبل ساعة ونصف الساعة من موعد على بعد نصف ساعة في بلاد أخرى لا يقتل الناس بعضهم البعض على أفضلية مرور.

Khodor Salameh
1 Aug at 23:31
الامتحان الأصعب هو حين تفتح عينيك صباحاً في هذا الوطن، سيكون عليك أولاً وأخيراً أن تتصبب عرقاً لأن الكهرباء انقطعت وفق التقنين للعام 2015 بعد، وليس قبل كما يظن المستمعون، ميلاد المسيح.
الآن تقدم إلى الحمام، وتأكد أن الماء لم تنقطع أيضاً، في نفس السنة، لتنجح في مواصلة نهارك.
اخرج من منزلك قبل ساعة ونصف الساعة من موعد على بعد نصف ساعة في بلاد أخرى لا يقتل الناس بعضهم البعض على أفضلية مرور.
لحظة، تأكدت من الوقود؟ توقف عند محطة وادفع أجر يوم كامل وفق الحد الأدنى للأجور، ثمن صفيحة بنزين لأن جحش الدولة معطل لأن نقابات النقل العمومي المعطلة بسبب القرابات العائلية المعطلة بسبب العمل الحزبي المعطل بفضل الطوائف المعطلة من قبل السفارات المغلقة بسبب الأشغال في المنطقة، وهكذا دواليك.
تقدم إلى عملك، تابع روتينك اليومي للأربعين عاماً المقبلة بانتظار ركل الدولة إياك وإلغاء تقاعدك ليحمل همك الآخرون.. تابع يومك حتى يحين وقت المعركة الثانية مع شوفير عمومي ربما من العشيرة الفلانية، أو خصوصي جداً من مكتب الوزير الفلاني، أو غاضب جداً من شباب المنطقة، حتى تصل إلى بيتك.
عربش على الدرج صعوداً، أضرب التحية لجابي فاتورة اشتراكك الكهربائي الخاص واشكره على حسه الوطني المرهف، فلولاه لما استطعنا أن نشرح هواتفنا لنتصل بأصدقائنا المغتربين ونقول لهم: اشلحوا هالشراويل والطرابيش وبلا هبل».

ديناصورات في لبنان!

Charbell Fhoaily
34 mins
بالسرقة بقلي راحعين فيها لـ وزا بهالبلد
بما يستبعد قريبًا نرجع نشوف ديناصورات ب لبنان ...

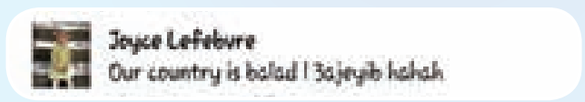
Joyce Lefebvre
Our country is balad ! 3ajeyib kchah

في كلّ يوم نتوقّع أن يتحسّن وضع البلد وتتغيّر الظروف، لكن نكتشف يوماً بعد يوم أنّ كل شيء في البلد يرجع إلى الوراء ولا يتغيّر أو يتحسّن شيء، بل من سيّء إلى أسوأ، والأزمة لا تقع إلّا على عاتق المواطن اللبنانيّ الذي ملّ من الشكوى التي ما عادت تجدي نفعاً في ظلّ الظروف الراهنة. ولأنّ التقدم بات غائباً عن بلدنا وما عاد له أيّ وجود بل أمسى مستحيلاً علّق أحد المواطنين ساخراً على الوضع بعبارات ربّما يجدها البعض مضحكة، لكنّها عبارات قد تأخذ بعداً كارثيّاً ليظهر من خلالها ملل الناس ويأسهم. فلربما بحسب رأيهم السرعة التي نعود فيها إلى الوراء تعيدنا إلى عصر الديناصورات علماً أننا في عصر الحيتان العملاقة التي لم تترك للمواطن حتى نعمة التنعّم بنوم مريح في صيف قاسٍ...

روابط:

اكتشف علماء آثار أول مخطوطة لمدينة فولوغدا الروسية الشمالية، وهي منقوشة على قشرة شجرة بتولا أثناء إجراء حفريات هناك. بعد قراءة المخطوطة وجد العلماء أنها تذكر الروبل الروسي للمرة الأولى في التاريخ. وأصبحت هذه اللقية اكتشافاً مهما ليس فقط بالنسبة لمدينة فولوغدا فحسب، بل لها أهمية بالغة على صعيد التاريخ الروسي أيضاً:

http://arabic.rt.com/news/790344

عثر علماء الآثار على مقبرة جماعية، تحتوي على هياكل عظمية لحوالى 100 شخص قضوا نحبهم نتيجة إصابتهم بمرض مجهول. عثر العلماء على هذه المقبرة في قرية صينية قديمة (5 آلاف سنة). يعتقد الخبراء أن أصحاب هذه الهياكل العظمية كانوا ضحايا وباء مجهول، وأنهم قضوا نحبهم قبل سكان القرية الآخرين:

http://arabic.rt.com/news/789937

غواصو الأعماق يزورون غواصة روسية غرقت في الحرب العالمية الأولى

انطلق فريق من غواصي الأعماق من مدينة غريسليهامن السويدية لدراسة ما اعتبر غواصة روسية غرقت أيام الحرب العالمية الأولى عام 1916 بالقرب من الشواطئ السويدية.

يستهدف أليكسي ميخايلوف الذي ترأس فريق الغواصين في هذه البعثة أخذ عينة من تراب القاع من موقع اكتشاف حطام الغواصة لنقلها إلى كنيسة خاصة في سان بطرسبورغ لحفظها في صندوق هناك لإحياء ذكرى ضحايا غرق الغواصات الروسية والسوفياتية.

وأعلن العسكريون السويديون أن الغواصة غرقت نتيجة لتصادمها مع سفينة سويدية عام 1916 ما أدى إلى مقتل طاقمها بالكامل المتألف من 18 بحاراً.

لمشاهدة الفيديو الذهاب إلى الرابط التالي:

http://www.youtube.com/watch?v=Mg-f-—ZxMsE